



KONICA MINOLTA

SKRÓCONY PRZEWODNIK



bizhub C4050i/C3350i

Sposób korzystania z systemu – Panel

Wskaźnik statusu

Ekran dotykowy

Klawiatura KP-102 (opcja)

- Logowanie/wylogowywanie
- Informacja głosowa
- Powrót do ekranu głównego
- Wyświetlanie pomocy
- Przełączanie w tryb powiększonego wyświetlania
- Wprowadzić wartość lub numer
- Wymazywanie wartości
- Resetowanie ustawień
- Zatrzymanie procesu
- Uruchamianie procesu

Wskaźnik mocy

Tryb oszczędzania energii **wł./wytł.**

Ekran dotykowy – Strona główna

- Wyświetlanie łącznej liczby wydrukowanych stron
- Wyszukiwanie funkcji
- Wyświetlanie zadań aktywnych lub oczekujących
- Regulowanie ekranu dotykowego / konfigurowanie operacji ekranu dotykowego
- Obszar wyświetlania komunikatów
- Obszar przycisków skrótów*
- Powrót do ekranu głównego
- Zaloguj/wyloguj
- Resetowanie ustawień
- Wskaźniki poziomu tonerów
- Przełączanie w tryb powiększonego wyświetlania**
- Wyświetlanie pomocy**
- Przerywanie procesu**
- Skanowanie obrazu podglądu**
- Konfigurowanie ustawień / wyświetlanie stanu użycia
- Uruchamianie procesu
- Zatrzymanie procesu

* Na trzech ekranach można wyświetlić maks. 25 przycisków skrótów przypisanych do dowolnych funkcji. **Narzędzia** są wyświetlane na stałe, u dołu w prawej strony pierwszej strony.

** Jest to przycisk **Rejestrowania**. W Ustawieniach administratora można przypisać go do dowolnej funkcji.

Obsługa ekranu dotykowego*

- Aby wybrać lub określić menu, należy dotknąć.**
- Aby przywołać informacje szczegółowe lub powiększyć obraz miniatury, należy dotknąć dwukrotnie.**
- Przeciągnąć**, by przesunąć położenie wyświetlania na ekranie aplikacji lub podglądu.
- Aby przewinąć listę adresów lub zadań i pobrać strony widoków miniatur, należy przesunąć szybkim ruchem.**
- Przeciągnąć i upuścić**, by przesunąć dokument w żądane miejsce.
- Przesunąć**, by przenieść wyświetlany obraz.
- Aby powiększyć lub zmniejszyć obraz podglądu, należy zsunąć/rozsunąć palce.**
- Aby obrócić obraz podglądu, należy obrócić dwa palce.**
- Dotknąć i przytrzymać**, by wyświetlić ikonę odnoszącą się do dokumentu.

* Dostępne funkcje dotykowe różnią się zależnie od wyświetlanego ekranu.



Obsługa klawiatury*



1. Dotknąć cyfry lub obszar wprowadzania na ekranie, by wyświetlić klawiaturę.

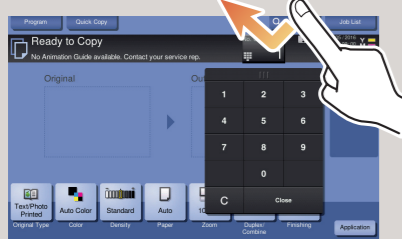

2. Jeśli zachodzi taka potrzeba, dotknąć górnej części klawiatury i przeciągnąć ją w inne położenie wyświetlania.



* Jeśli system jest wyposażony w opcjonalną klawiaturę sprzętową KP-102, można jej użyć zamiast ekranowej.

Podstawowe funkcje kopiowania - Tworzenie kopii



1. Ułożyć oryginał(y).

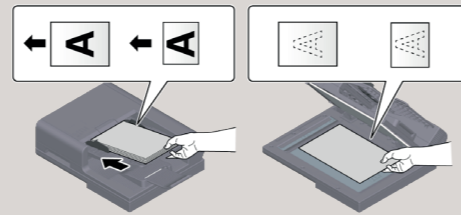

2. Na ekranie głównym dotknąć **Kopiuje**.



3. Dotknąć obszar wprowadzania, by wyświetlić klawiaturę.



4. Wprowadzić liczbę kopii.

5. Dotknąć **Start**.



Kopiowanie - Podstawowy ekran kopiowania

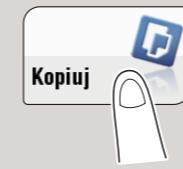

Rejestrowanie programu kopiowania Wyświetlanie ekranu Szybkiego kopiowania Liczba kompletów kopii

Wyświetlanie listy zadań

Sprawdzanie ustawień kopiowania

Określanie dodatkowych ustawień kopiowania

Określanie ustawień druku dwustronnego/łączenia

Określanie współczynnika powiększenia lub zmniejszenia

Wybieranie formatu i rodzaju papieru oryginału/zmianie formatu i rodzaju papieru załadowanego do tac papieru

Wybieranie trybu kolorów kopiowania (np. Pełen kolor, B&W)

Regulowanie jasności kopii

Wybieranie poziomu jakości obrazu oryginału

Określanie ustawień skanu

Obraz skanu/wydruk

Wyświetlanie listy zadań

Sprawdzanie ustawień kopiowania

Określanie dodatkowych ustawień kopiowania

Określanie ustawień druku dwustronnego/łączenia

Określanie współczynnika powiększenia lub zmniejszenia

Wybieranie formatu i rodzaju papieru oryginału/zmianie formatu i rodzaju papieru załadowanego do tac papieru

* Dostępne funkcje zależą od konfiguracji systemu.

Powiększanie



1. Ułożyć oryginał(y).
2. Na ekranie kopiowania dotknąć **Zoom**.
3. Dokonać żądanych ustawień.
4. Dotknąć **✓**.
5. Dotknąć **Start**.

Automatyczne zmniejszanie/powiększanie formatu oryginału do formatu papieru

Ręczne zmienianie powiększenia

Powiększenie określone przez użytkownika (wartości można zmieniać)

Inne wartości dla X i Y (zniekształcenie)

Kopiowanie całego oryginału, włącznie z krawędziami, poprzez nieznaczne zmniejszenie jego formatu

Zmniejszanie wartości powiększenia zdefiniowanych przez użytkownika

Wstępnie ustawione wartości powiększenia

Druk dwustronny/połącz



1. Ułożyć oryginał(y).
2. Na ekranie kopiowania dotknąć **Dupleks/Połącz**.
3. Dokonać żądanych ustawień.
4. Dotknąć **✓**.
5. Dotknąć **Start**.

Kopiowanie 2 - 8 stron dokumentu na pojedynczej stronie

Wybieranie kopiowania jednostronnego lub dwustronnego

Wybieranie kierunku ułożenia oryginału załadowanego do automatycznego podajnika dokumentów lub umieszczonego na szybie oryginału

Określanie położenia bindowania oryginału i kopii



Wykańczanie

1. Ułożyć oryginał(y).
2. Dotknąć **Wykańczanie** na ekranie kopiowania.
3. Dokonać żądanych ustawień.
4. Dotknąć **Start**.
5. Dotknąć **Start**.

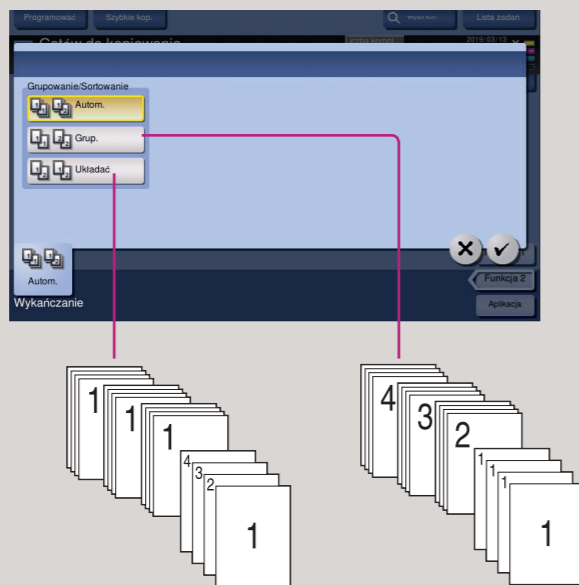

Skanowanie do pamięci USB (wprowadzanie bezpośrednie)

1. Urządzenie pamięci USB podłączyć do portu USB.



2. Ułożyć oryginał(y).
3. Dotknąć **Zapisz dokument w Pamięci zewnętrznej**.

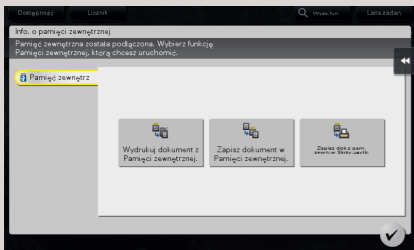

4. Dokonać żądanych ustawień.
5. Dotknąć **Start**.
Plik zostanie zapisany.

Skanowanie do e-maila (wprowadzanie bezpośrednie)

1. Ułożyć oryginał(y).
2. Dotknąć **Skanuj/faksuj** w menu głównym.
3. Dotknąć **Wprow.bezp.**

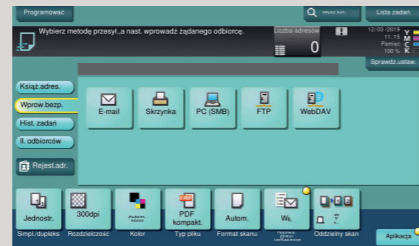

4. Dotknąć **E-mail**.
5. Wprowadzić adres odbiorcy.

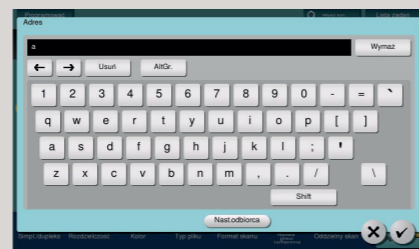

6. Dotknąć **Start**.
7. Dotknąć **Start**.
Plik zostanie przesłany.

Operacje skanowania – Ekran skanowania/faksowania*



* Dostępne funkcje zależą od konfiguracji systemu.

Wyszukiwanie adresata

1. Dotknąć **Skanuj/faksuj** w menu głównym. Wyświetlani są adresaci należący do kategorii **Ulub.**
2. Dotknąć **Wyszukiwanie adresu**.
3. Dotknąć **Wyszukiwanie nazwy**, **Wyszukiwanie znaków** lub **Liczba odbiorców**.
4. Wprowadzić wyszukiwaną frazę i dotknąć **Rozpocznij wyszukiw.**
5. Wybrać adresata spośród wyników wyszukiwania.
6. Dotknąć **Start**.
Plik zostanie przesłany.

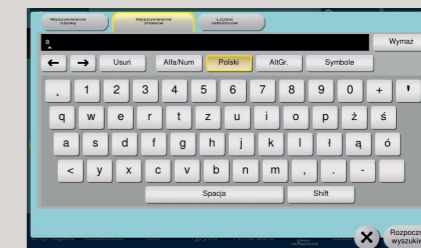

Wysyłanie danych do kilku adresatów

1. Ułożyć oryginał(y).
2. Dotknąć **Skanuj/faksuj** w menu głównym. Wyświetlani są adresaci należący do kategorii **Ulub.**
3. Dotknąć **Dodaj rodzaj**.
4. Wybrać żądany typ adresata.
5. Określić dwóch lub więcej adresatów.
6. Dotknąć **Start**.
Plik zostanie przesłany.





Rejestrowanie adresata

1. Na ekranie głównym dotknąć **Książ.adres.**
2. Dotknąć **Nowy.**
3. Wybrać typ adresata, jaki ma zostać zarejestrowany.
4. Wprowadzić informacje o odbiorcy i dotknąć **Zarejestruj.**

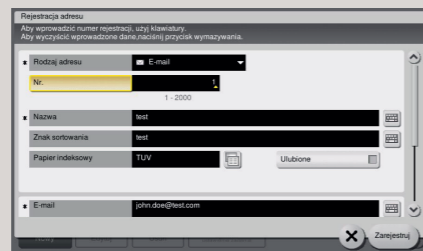
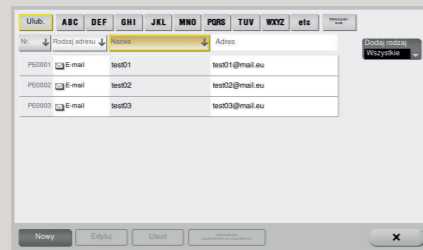

Skrzynka – Ekran Skrzynki użytkownika

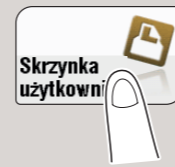

Wyświetlanie skrzynek użytkownika **Publicznego** (w tym miejscu dokumenty mogą zapisywać wszyscy użytkownicy)

Zarejestrowane skrzynki

Wyświetlanie listy zadań

Sprawdź ustawienia skanowania

Utwórz skrzynkę użytkownika

Wyszukiwanie skrzynki

Zapisywanie pliku w Skrzynce użytkownika

Wyświetlanie skrzynki **Grupy** (dokumenty mogą tu zapisywać jedynie użytkownicy należący do tej samej grupy)*

Wyświetlanie skrzynki **Osobiste** (dostępne jedynie dla zalogowanych w systemie użytkowników, którzy są ich właścicielami)*

Wyświetlanie skrzynek **Systemowych** (wykorzystywanych przez system do tymczasowego zapisywania plików)

* Dostępne jedynie, jeśli włączona jest autoryzacja użytkownika. Nie wyświetlane, kiedy autoryzowany użytkownik jest zalogowany.

Zapisywanie pliku w publicznej skrzynce

1. Ułożyć oryginał(y).
2. W menu głównym dotknąć **Skrzynka użytkownika.**
3. Dotknąć **Publiczna.**
4. Wybrać żadaną skrzynkę i dotknąć **Zapisać.**
5. Jeśli zachodzi taka potrzeba, ustawić opcje zapisywania pliku i ustawienia skanowania.
6. Dotknąć **Start.** Plik zostanie zapisany.

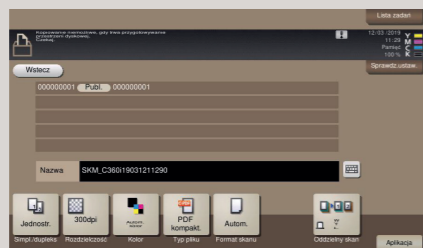
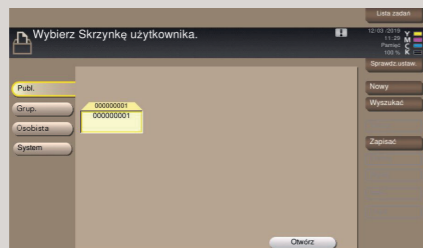

Tworzenie skrzynki

1. Na ekranie głównym dotknąć **Narzędzia.**
2. Dotknąć **Narzędzia** > **Skrzynka** > **Lista skrzynek użytkownika.**
3. Dotknąć **Zarejestruj nowy.**
4. Wybrać typ adresata, jaki ma zostać zarejestrowany.
5. Wprowadzić informacje o odbiorcy i dotknąć **OK.**

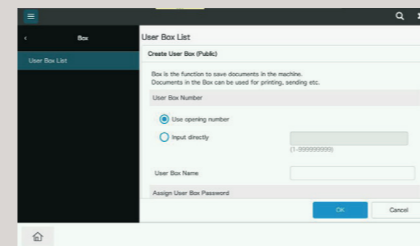
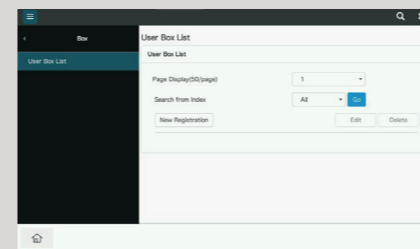

Faksowanie (wyłącznie, gdy dostępna jest opcja faksu) – Wyślij faks

1. Ułożyć oryginał(y).
2. Dotknąć **Skanuj/faksuj** w menu głównym.
3. Określić adresata faksu.
4. Dotknąć **Start.** Plik zostanie przesłany.

